# 心中装着百姓　一切为了人民

## ——焦裕禄精神述评

○ 新华社记者 翟濯

1966年2月，长篇通讯《县委书记的榜样——焦裕禄》播发，焦裕禄的名字传遍千家万户，成为全国家喻户晓的共产党人的光辉典范和全体党员干部崇敬的榜样。

在兰考工作的475天，焦裕禄带领兰考人民除"三害"、种泡桐，用生命树起一座共产党人的巍峨丰碑，铸造出熠熠生辉、穿越时空的伟大精神——亲民爱民、艰苦奋斗、科学求实、迎难而上、无私奉献的焦裕禄精神。

2014年3月17日，在河南省兰考县调研指导党的群众路线教育实践活动的习近平总书记，再次来到焦裕禄同志纪念馆，参观焦裕禄生平事迹。他指出，焦裕禄精神同井冈山精神、延安精神、雷锋精神等革命传统和伟大精神一样，过去是、现在是、将来仍然是我们党的宝贵精神财富，我们要永远向他学习。

**"拼上老命，大干一场，决心改变兰考面貌"**

走进兰考县焦裕禄同志纪念馆，首先见到的是焦裕禄震撼人心的奋斗誓言和临终遗言——

"拼上老命，大干一场，决心改变兰考面貌。"

"活着没治好沙丘，死了也要看着把沙丘治好。"

1962年冬，兰考县正遭受严重的风沙、内涝、盐碱"三害"。焦裕禄临危受命，带领干部群众追洪水、查风口、探流沙，总结出了整治"三害"的具体策略，探索出了大规模栽种泡桐的办法。

他亲自带队调查，因为"蹲下去才能看到蚂蚁"。3个月的时间里，焦裕禄带领全县干部跑了120多个大队，行程5000余里，掌握了整治"三害"的第一手资料。

焦裕禄长期患有肝病，剧痛难忍时，他用钢笔、茶缸盖、鸡毛掸子顶着肝部，日子久了，他坐的藤椅被顶出了一个大窟窿。

焦裕禄始终艰苦朴素，他生前用过的棉被上有42个补丁，褥子上有36个补丁。一次，当他听到自己的孩子"看白戏"时，立即拿钱让孩子到戏院补票。

……

"路漫漫其修远矣，两袖清风来去。为官一任，造福一方，遂了平生意。绿我涓滴，会它千顷澄碧。"50多年前，焦裕禄带领兰考人民与"三害"抗争、广植泡桐，在兰考贫瘠的土地上播撒下了"千顷澄碧"的希望。

50余年间，一代代共产党人在兰考大地接力奋斗。2017年3月，兰考成为河南省首个脱贫摘帽的贫困县；焦裕禄当年带领大家栽下的泡桐树，如今制作成一件件美妙的乐器、一件件精美的家具，成为兰考人民致富奔小康的重要产业。

**"心中装着全体人民，唯独没有他自己"**

国防大学马克思主义研究所研究员颜晓峰认为，焦裕禄精神丰富深邃，其核心是"心中装着全体人民、唯独没有他自己"的公仆情怀。

当年，兰考群众听说来了一位新的县委书记时，焦裕禄已经下乡三天了。为了拉近和群众的距离，他提出了"三同"工作法——和群众同吃、同住、同劳动。

大雪封门夜，他不顾风雪访贫问苦。面对老乡"你是谁"的疑问，一句"我是您的儿子"，让老乡热泪盈眶。

在兰考，焦裕禄只留下了4张照片，其中3张是别人给他偷拍的。他常说："镜头要多对准群众，多给他们拍些照片，多有意义，拍我有啥用？"

他把让兰考人民生活得更好看得比自己生命还要重。临终前，焦裕禄依然惦记着张庄的沙丘封住了没有，赵家楼的庄稼淹了没有，秦寨的盐碱地上麦子长得怎么样，老韩陵地里的泡桐栽了多少……

斯人已逝，"焦桐"有情。

79岁的兰考农民魏善民有一个保持了50年的习惯，每天一大早，他都要驮着扫帚、簸箕，到离家一公里外的一棵树下扫叶、浇水、施肥。

这是1963年，焦裕禄亲手种下的一株小树苗，如今已长成5米多粗、26米多高的参天大树。附近的泡桐树更新了三四代，它仍傲然挺立。这棵树，当地百姓亲切地称呼它为"焦桐"。

到最穷的人家吃派饭了解百姓实情，让女儿去又苦又累的酱菜园干活……每个在"焦桐"下休憩的人，都能讲出一段焦裕禄的故事。

"正是由于焦裕禄把人民放在心中最高的位置，将心比心、以心换心，人民也把他放在心中最崇敬的位置。"颜晓峰说。

**"百姓谁不爱好官"——人民呼唤焦裕禄**

"百姓谁不爱好官？把泪焦桐成雨。生也沙丘，死也沙丘，父老生死系。暮雪朝霜，毋改英雄意气！……"1990年7月，有感于焦裕禄精神，时任福州市委书记的习近平填写了《念奴娇·追思焦裕禄》一词。

习近平总书记在兰考县调研指导党的群众路线教育实践活动时，强调指出：要特别学习弘扬焦裕禄同志"心中装着全体人民、唯独没有他自己"的公仆情怀，凡事探求就里、"吃别人嚼过的馍没味道"的求实作风，"敢教日月换新天"、"革命者要在困难面前逞英雄"的奋斗精神，艰苦朴素、廉洁奉公、"任何时候都不搞特殊化"的道德情操。

跟随焦裕禄工作过一年零四个月的原兰考县委办公室通讯干事刘俊生，生前深有感触地说："人民呼唤焦裕禄，是在呼唤我们党一贯同群众血肉相连的好传统，呼唤一切为了人民、一切依靠人民的好作风，呼唤我们党的崇高理想。"

令人欣慰的是，焦裕禄精神流淌在一代代共产党人的血液中：扎根乡镇50年的"乡镇党委书记的榜样"吴金印，"一腔热血洒高原"的改革先锋孔繁森，心系群众、无私奉献的"全国优秀县委书记"廖俊波……

已经在焦裕禄同志纪念馆从事讲解工作28年的董亚娜经常被问到一个问题：日复一日讲解着同样的内容，是否会感到厌倦？

董亚娜说，越讲焦裕禄精神，就越能感受到焦裕禄精神的伟大。"焦裕禄书记是一本永远读不完的书，常读常新。"

历史长河奔流不息，焦裕禄精神历久弥新、价值永恒。在实现中华民族伟大复兴的新征程中，学习弘扬焦裕禄精神，将激励全党干部群众进一步牢记初心使命，矢志奋斗前行，汇聚起全面建设社会主义现代化国家、实现中华民族伟大复兴中国梦的磅礴力量。

（新华社郑州8月18日电）

# "永跟党走" 大湾火热的奥秘

○ 新华社记者 陈诺

盛夏时节，位于大别山腹地的安徽省金寨县大湾村越来越"热"：工地上热火朝天、游客络绎不绝、村民告别贫困过上红火的好日子……从昔日的贫困村到现在的"明星村"，基层党组织的力量成为山乡巨变的"热源"。今年6月，大湾村党总支被授予"全国先进基层党组织"称号。

**转变，从重塑基层党组织开始**

"脱贫户的产业发展情况，是不是再摸底一次？"即便是深夜，大湾村党总支微信群里总不缺操心的"夜猫子"。

"做梦都想不到。"有着52年党龄的老党员周益宏感慨党组织的"朋友圈"越来越大。他告诉记者，过去这个村党组织生活不多，"一年开不到几次会，支部内个别同志甚至彼此都不认识。"

党组织软弱涣散，便一事无成。"大湾好风景，出门就是岭，不是石头绊了脚，就是茅草割了颈。"形象道出当年的贫穷，直到2014年底，大湾村仍有707人未脱贫，贫困发生率超过20%。

何家枝曾经抱怨村干部工作难干，每天晚上都坚持看书，天天想着考出大山。从县里选派来大湾村挂职的第一书记余静找到她，请她担任村党支部书记，担起"领头羊"的重任。

作为一名"90后"，村民周超曾在安徽合肥从事互联网技术工作。何家枝数次登门将周超劝回。"我被她的执着和坚定感动了，回村扶贫是创业，也是我的价值。"周超说。2018年，周超高票当选村委会委员，并成为入党积极分子。

多年来，大湾村党总支从能人大户、社会青年中发展党员，培养入党积极分子数十名，如今党员113名，新发展的党员中有三分之二年龄低于35周岁。

在第十届村"两委"换届后，大湾村配齐村干部6人，平均年龄43岁。在村"两委"的努力下，当地实施易地搬迁、道路、桥梁、饮水等项目，解决群众关心的问题，村集体经济收入由过去的空白达到2020年的143万元。

"过去大湾村干部不团结，现在完全变了一个样，大伙儿想干事、能干事、带头干。"村民汪才茂告诉记者，如今村里开会，大家都七嘴八舌讨论乡村振兴的新方法、新思路，思想境界提高了，带头发展的意识也更强了。

**"党旗下处处是热土"**

如今的大湾村一派热火朝天：古色古香的游客接待中心外车流不息，修旧如旧的土坯房"变身"农俗博物馆，十里漂流项目游人如织，"地球仓"度假农庄不久前落成，已开门迎客。

大湾村党总支探索实行"支部+公司+基地+农户"的产业发展方式，以"山上种茶、家中迎客、红绿结合"为主导，积极引导和帮扶群众发展特色产业。依托大湾村茶叶资源优势，当地对1000亩老茶园进行改造提升，新建标准化茶叶基地1000亩。大湾村群众通过产业奖补激励，发展茶叶种植和特色养殖，户均年增收7000元。脱贫户周秀凤告诉记者，她如今是村里茶厂的炒茶师，大湾产的"六安瓜片"名气越来越大，村民卖茶都要揣着身份证，向客户证明原产地就是大湾村。

在大湾村党总支的带领下，当地深挖各类旅游资源，打造4A级旅游景区，引进公司开发民宿项目。2020年，大湾村过境游客达35.06万人次，全村共有42户发展农家乐、农家小院和民宿，旅游高峰期家家游客爆满，真正让大湾村群众吃上了"旅游饭"。

喜来山庄的老板娘闵玲没想到，20年前他们夫妻俩巴不得离开的穷山窝，如今成了金窝窝。2017年10月，她利用自家的楼房开起了农家乐。"山上山下，红色绿色处处都是景，一年下来挣个十多万不成问题。"

生态护林员、光伏维护员、乡村保洁员、漂流安全员、红色讲解员……产业门路多了，大湾村民也有了不少新职业。"今年2月25日，咱们大湾村获得'全国脱贫攻坚楷模'荣誉称号。"面对游客，讲解员郭敏如数家珍，她告诉记者：大湾村一年实现一个"小目标"，离不开党组织的决策和引领，"党旗下处处是热土。"

**"党员最热心"**

搬入新居，村民杨习伦迫不及待地邀请党员俞绍奇上门做客。

从曾经被看成"懒汉"到现在成为从事多个产业的"杨老板"，俞绍奇功不可没。身为养殖大户的俞绍奇最先带动杨习伦养鸡，让他赚得"第一桶金"。当地通过为无职党员设岗定责，实施农村党员、入党积极分子与贫困户之间"四联四帮"工程，充分调动农村党员积极性，激发起贫困户的内生动力。

在访贫问苦的一线、在应对台风转移群众的现场、在帮扶农户的田间地头，村里党员都冲在最前面。"党员最热心。"杨习伦说。

全家的病痛曾压得村民周秀凤喘不过气来。当地党员干部得知情况，纷纷带上管用的药上门，并帮她积极争取医疗政策。她说："以前像挑一百斤的担子，现在肩上轻了七八十斤。"

"以前，咱们村'等、靠、要'思想严重，这几年由于党员发挥作用，大家都是铆足了劲，比着奔向富裕路。"余静说。

今天的大湾村，蓝天白云映着苍翠山色，群山之中村口一块红标牌上醒目地写着四个大字——"永跟党走"。村民们说，这是大湾火热的奥秘！　（新华社合肥8月17日电）

# 从"风吹石头跑"到"绿电"输中原

○ 海南报社记者 肖玉珍

图为塔拉滩上修建于20世纪80年代的牧民定居房。（资料图片）

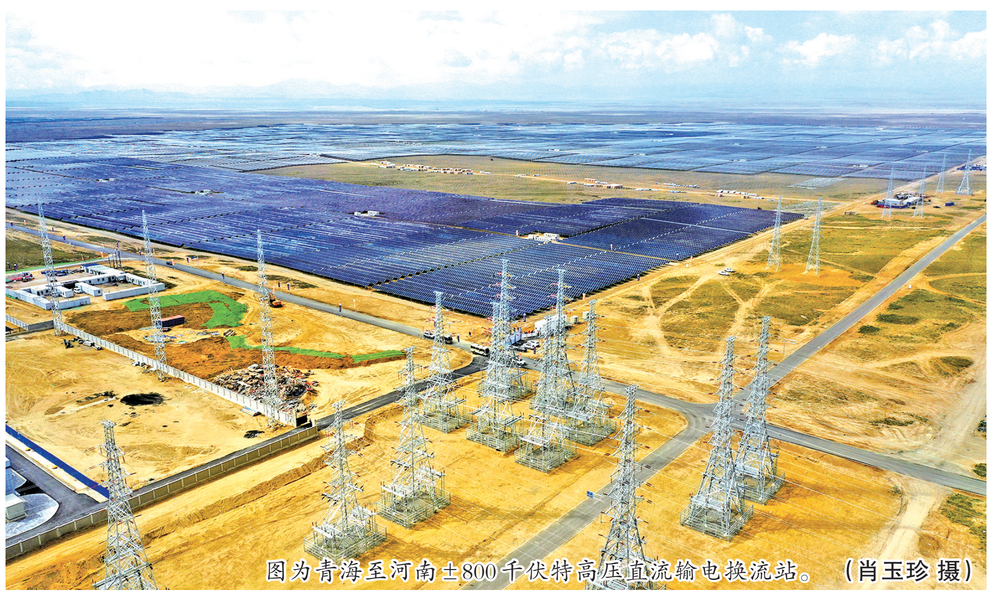

图为青海至河南±800千伏特高压直流输电换流站。（肖玉珍 摄）

2020年9月26日，伴随着调度员的一声"开关合闸"，一条连接着青海和河南的"绿色天路"启动双极低端系统送电。

这条青海—河南±800千伏特高压直流工程（以下简称"青豫直流工程"），是国家电网公司为支撑青海新能源大规模开发规划建设的第一条特高压输电通道，也是世界首条主要以输送清洁能源为主的外送通道。

青豫直流工程起于青海省海南藏族自治州共和县，止于河南省驻马店市，途经青海、甘肃、陕西、河南等4省，线路全长1578.5公里，总投资约226亿元，输送容量800万千瓦，每年可为河南省输入清洁电量400亿千瓦时，"电"亮万家灯火。

记者了解到，截至2021年6月30日，青豫直流工程已累计向河南输送"绿电"120亿千瓦时，相当于减少原煤消耗369.12万吨、减排二氧化碳1009万吨。

盛夏时节，放眼水碧山青的海南大地，一幅经济强、百姓富、环境美、乡风文明的幸福小康画卷正徐徐展开。

海南藏族自治州地处青海省牧区与东部农业区的连接地带，居于"三江源生态保护区"和"青海湖自然保护区"的腹心区域，集民族地区、偏远地区、欠发达地区和高寒地区为一体，农牧业基础薄弱、产业结构单一。

新中国成立以来，在中国共产党的坚强领导下，海南藏族自治州认真贯彻党的治藏方略，团结带领全州各族人民艰苦奋斗、开拓进取，谱写了从封闭、贫穷、落后走向开放、富裕、文明的宏伟篇章。

"地上不长草，风吹石头跑""一年一场风，从春刮到冬"，这是海南州昔日的真实写照。记者了解到，依托独特的水光风互补条件，2012年，我国首个千万千瓦级太阳能发电基地落户海南州共和县塔拉滩，创造性地引入"牧光互补"模式。

在当地，塔拉滩意为荒芜的草原，这里平均海拔3000米以上，氧气含量是平原地带的64%。去过塔拉滩的人都知道，不下雨的塔拉滩只有两样东西，暴晒的日光和漫天的沙尘。如今，放眼望去，一台台矗立的风机绵延数百公里，大面积的太阳能光伏板代替了光秃秃的沙石地面，变成了"光伏海洋"。

尤其是决战脱贫攻坚、决胜全面小康以来，海南藏族自治州着力打造三江源绿色产业集聚发展和全省民族团结进步先行区，转变发展思路、大胆改革创新，抢抓新能源发展的历史时机，建立海南州绿色产业发展园区，将塔拉滩荒滩纳入园区统一规划，建设集光伏、风力发电和工业加工制造为一体的综合性园区。

记者了解到，这个园区规划面积为3028.5平方公里（光伏发电园609.6平方公里、风力发电园2400平方公里、工业加工制造区18.9平方公里），规划装机容量3550万千瓦，将达到三个千万千瓦级水平，力争打造全省清洁能源高地。

2019年海南州整体实现脱贫摘帽，新型清洁能源已成为海南州的重要经济增长点，形成了以水风光储为支柱的产业集群。现在，海南州千万千瓦级新能源基地（一区两园）已形成集光伏、光热、风电、装备制造、电力基础设施、智能化运维为一体的全球最大综合性示范园区。5万千瓦熔盐塔式光热发电项目、85万千瓦世界单体规模最大水光互补发电项目、全国首座百兆瓦国家级太阳能发电实证基地、青海—河南±800千伏特高压直流输电工程均已落户园区，清洁能源装机容量达1864万千瓦。

当前，海南州正充分发挥独特优势，加强与华为、阿里、腾讯等企业的战略合作，加快发展大数据产业，打造经济社会发展新引擎。

走进海南州绿色产业发展园区，只见一块块深蓝色的光伏板、一座座高耸入云的风电塔，仿若一块块晶莹剔透的钻石和耀眼的巨人，闪烁着璀璨的光芒，绽放着助农增收的希望。

生态立州，绽放"海藏通衢"，扮靓青海湖畔。

【短评】

## 绿色决定未来

从全球单体最大的光伏电站到全球最大的水光互补光伏电站，再到全球首个以输送新能源为主的特高压输电大通道，从资源开发向新能源、新材料转型，从高碳经济向低碳经济转型，从工业文明向生态文明转型……海南藏族自治州走出了一条可持续的绿色发展之路，为全国能源结构优化，如期实现碳达峰、碳中和目标努力贡献出"海南力量"。

绿色决定未来。生态文明是未来文明发展的重要特征之一，也是应对风险挑战、实现高质量发展的长久之策。从这个意义上说，我们要更加坚定生态文明建设的战略定力，从绿水中寻"宝藏"，在青山中找"动力"，在"风""光"中掘"能量"，让未来的日子既有金山银山的繁荣，更有绿水青山的美丽。

（肖玉珍）

厦门机场海关：

# 用"红心"筑牢疫情防控国门关

○ 新华社记者 颜之宏

"作为一名有30年党龄的老党员，我经历过非典、甲流、禽流感等疫情，我请求顶上去！"2020年2月初，已经临近退休的厦门机场海关二级高级主办冯呈瑞主动请缨，奔赴防堵新冠肺炎疫情输入的第一线——厦门机场口岸入境关口。

在疫情之前，厦门机场口岸的入境人数在全国仅排在第九位，而疫情影响下，厦门机场口岸一下成为国内第三大入境口岸，每日入境人数一度达到2000人左右。

健康申报、体温监测、流行病学调查……为了守好防止境外疫情输入的第一道关，厦门机场海关全体关员放弃休假，打破原有的处室、科室限制，将拥有不同专业技能的人员混编为临时作业班组，由经验丰富的党员担任班组长，交替轮换开赴一线。

由于早期缺乏防护装备，一线关员每天只在轮换时吃一次饭，在吃饭间隙上厕所，为的就是能够给同事多省出一套防护服。

而这些，都被冯呈瑞等一众"退居二线"的老同志们看在眼里，也就有了主动请战的那一幕。冯呈瑞早年毕业于上海医科大学的公共卫生专业，自毕业后一直从事卫生检疫监管工作，这一专业背景让他的自告奋勇多了几分底气。

老同志的执甲逆行，鼓舞了年轻人的战斗热情。由于过度劳累，冯呈瑞此前已经趋于平稳的糖尿病指标再度异常。直到一天换岗后，冯呈瑞偷偷打胰岛素被年轻同事撞见，大家才知道，他这次完全是"带伤上阵"。

在我国阻击境外输入疫情的战线上，海关就是面对无形危险的最前线。在疫情暴发之初，由于缺乏疫情防控无纸化通关手段，一架国际航班的旅客从落地到通关，需要大约七八个小时，这对本就经历了长途旅行的人而言是一种煎熬。

"旅客入境的时候要填写一堆申报材料，每个航班的纸质文件摞起来有二三十公分高。"首批请战的年轻党员、厦门机场海关旅检三科副科长王咏洁告诉记者，按照防疫规程，入境旅客要根据航班到达先后次序分批过关，关员现场审核纸质材料和完成通关消毒后，已经等候多时的旅客耐心往往消磨殆尽。

一边是不能"破防"的国门，一边是简化流程的迫切需要，2020年3月，在厦门海关党委的统一指挥调度下，一支由各部门精干技术人员组成的"科技小分队"进驻厦门机场海关，经过连夜攻关，一份"入境旅客无纸化通关方案"迅速出炉。从入境健康申报、体温监测到采样、分流，再到密接者的自动追踪研判，"一码通关"在厦门机场变为现实。

在连日攻关测试后，厦门机场成为最早实现旅客无纸化通关的入境口岸之一，这让王咏洁和她的同事们兴奋不已。旅客从起初的七八个小时、到后来一两个小时就能坐上前往隔离酒店的大巴；病例追溯从原先的两个钟头缩减至五分钟；现场关员也可以避免因接触纸质材料导致交叉感染，这项由厦门机场海关首创的科技创新成果也一跃成为全国口岸城市的通关标杆。

在厦门机场海关全体关员的一致努力下，截至目前，厦门已发现并拦截境外输入新冠肺炎病毒阳性人员超600例，有效遏止了境外疫情向境内输入的势头。同时，在与新冠病毒抗争至今，厦门机场海关全体关员实现"零感染"，该关机关党委被中共中央授予"全国先进基层党组织"荣誉称号，47人次受到上级党组织的表彰。

"之所以能做到及时反应、高效应对，党建基础就是我们在疫情防控工作中守好国门的'红色密码'。"厦门机场海关机关党委书记黄艺表示，未来，厦门机场海关将继续坚持党建引领，做好阻断境外输入疫情的"防火墙"。

（新华社厦门8月18日电）

2020年3月，厦门机场海关旅检三科副科长王咏洁（中）指导入境旅客完成健康申报。（新华社发）