县委常委会召开会议

本报讯（通讯员 潘大宇）日前，丹寨县委常委会召开会议。会议学习贯彻习近平总书记近期重要讲话精神，中央和省、州有关会议及文件精神；研究部署有关工作。

县委书记、县长张登利主持会议并讲话。县人大常委会主任李白，县委副书记张明建、王旭等参加。

会议强调，要深入学习贯彻习近平总书记在上海考察时的重要讲话精神，认真落实关于建设创新、宜居、美丽、韧性、文明、智慧的现代化人民城市的部署要求，坚持问需于民、问计于民，围绕兴业强县富民一体发展，统筹新型城镇化和乡村全面振兴，促进城乡融合发展，做深做细做实城市更新各项工作，不断增强人民群众的获得感、幸福感、安全感。

会议强调，要深入学习贯彻习近平总书记关于统计工作的重要讲话和重要指示批示精神，坚决落实党中央关于统计改革发展的决策部署，牢固树立和践行正确政绩观，持续深化统计改革发展，把依法统计、依法治统嵌入统计全流程，从思想根源夯实防假治假根基，不断增强依法管统的政治自觉、思想自觉和行动自觉。

会议强调，要始终坚持以习近平新时代中国特色社会主义思想为指导，结合正在开展的树立和践行正确政绩观学习教育，持续深化整治形式主义为基层减负，自觉按规律办事，坚决克服急功近利、弄虚作假、盲目蛮干等不良风气，推进作风建设常态化长效化，引导全县各级领导干部坚持为人民出政绩、以实干出政绩。

会议强调，要始终坚持人民至上、生命至上，以“时时放心不下”的责任感，抓紧抓实防范未成年人溺水工作，聚焦重点人群、重点水域、重点时段分级施策、精准管控，坚持人防、物防、技防相结合，健全未成年人保护常态化协同机制，坚决破除麻痹松懈、消极厌战、侥幸心态，牢牢守住防范未成年人溺水安全底线。

丹寨县：
锦鸡起舞赴盛会 非遗出彩展风华

本报讯（通讯员 赵唯茜 莫昌怡）7月23日，黔东南苗族侗族自治州成立70周年庆祝大会在凯里举行。丹寨县的苗族锦鸡舞、苗族服饰两项国家级非物质文化遗产代表性项目精彩亮相庆典，以浓郁民族风情和独特非遗魅力为盛会添彩，展现了丹寨非遗传承发展的崭新成果。

当天上午，凯里民族体育馆内座无虚席，处处洋溢着喜庆热烈的节日气氛。文艺演出在大型歌舞《踏歌起舞》中拉开帷幕，来自全州16个县（市）的各族群众身着民族盛装随音乐起舞，将舞台点缀得五彩斑斓。舞台下欢呼声、掌声此起彼伏，现场汇成一片欢乐的海洋。

“非常荣幸能够参加本次庆祝活动，现场氛围非常热烈，坐在台下，整个人都被喜庆和热闹感染了，让我真切感受到了祖国的繁荣强盛，也亲眼见证了我州日新月异的发展变化和苗侗大地的崭新面貌，内心倍感自豪、倍受鼓舞。”现场观众潘华建说。

“这次是我第三次参加庆祝大会了，第一次是以演员的身份，第二次我带了100个‘小锦鸡’姑娘来这里参加表演，今天我是以观众的身份来到这里，这一路见证了黔东南的蒸蒸日上，我感到非常自豪骄傲。”观众龙碧卿说。

图为苗族姑娘身着盛装表演锦鸡舞

伴随着苗族飞歌《稻花魂》的悠扬歌声，丹寨苗族锦鸡舞惊艳登场。演员们身着别具一格的锦鸡服饰翩然起舞，大家抬臂、点头、回旋，在队形变换中模仿锦鸡轻盈灵动的模样，用独特的舞姿生动展现苗族传统舞蹈的独特韵味与民族风采。

“锦鸡舞舞姿特别灵动，有一种原生态的味道，服装也很讲究，配上富有民族气息的音乐，与舞台的背景很搭，灯光一衬太美了。”游客官国红被演出深深吸引。

“这次我们带来的苗族锦鸡舞，舞蹈动作都是老一辈怎么跳我们就怎么跳，原汁原味地保留了下来。大家排练了很久，就是想把祖辈传下来的舞蹈原样搬上舞台，让更多人认识到我们的苗族锦鸡舞，并喜欢上它。”丹寨县文化馆馆长熊强介绍。

苗族锦鸡舞起源于丹寨县排调镇各村寨，是苗族同胞模仿锦鸡姿态创作的原生态舞蹈，于2006年列入首批国家级非物质文化遗产代表性项目名录，并在2007年获得“多彩贵州”舞蹈大赛原生态类别最高奖“金黔奖”，多次在全国、省、州各类活动中表演，是丹寨的一张闪亮名片。

“这次能参加这么大的活动，特别高兴也特别荣幸。我们常说，苗家人会说话就会唱歌、会走路就会跳舞，苗家女孩从小就会跳锦鸡舞，都是跟着村里的老人学，以后我也想把这个舞蹈教给我的女儿，代代相传下去。”丹寨表演团队队员彭亮洁说。

盛会当天，民族盛装T台秀更是让观众眼前一亮。其中，来自丹寨的6位苗族姑娘身着丹寨不同类型的苗族服饰行走其间，银饰叮当、刺绣生辉，与其他县（市）各民族华服交相辉映、各美其美，为现场观众带去了一场绝佳的民族文化盛宴。

“在现场我们看到的这些苗族服饰特别好看，花纹绣得也很复杂，还有一些银饰，走起路来叮叮当当，特别精美，从这一身穿着就能感受到我们少数民族的热情。”游客陈望龙说。

“我们身上的这套盛装，都是妈妈那一辈人一针一线给我们准备的，可以说是我们的嫁妆。衣服上这些图案纹样，每一个都代表着苗族的历史和文化。能把这么厚重的历史穿在身上、带上这么大的舞台，我觉得特别自豪。”丹寨表演团队队员王秋凤说。

此外，情景歌曲联唱《村潮迎客来》、科技舞与广场音乐剧《唱响新时代》、歌曲表演《越过越红火》等形式多样、内容丰富的文艺节目轮番上演、精彩纷呈。随着《歌唱祖国》的旋律响起，全场起立齐声高唱，民族团结的磅礴力量在歌声中激荡，大会在激昂的歌声中圆满落幕。

新时代 新征程 新伟业

丹寨县：
抢抓三季度黄金期 跑出发展“加速度”

本报讯（通讯员 姚登月 莫昌怡）冲刺三季度，决胜下半年，近期，丹寨县工业企业全线转入攻坚状态。重点企业正满负荷运转，抢订单、拓市场、稳就业，以实干实效为全年工业经济稳增长蓄势赋能。

走进科司特电子变压器车间，机器轰鸣，生产线高速流转。绕线、包护、装配、检测，各工序紧密衔接、一气呵成。工人配合娴熟，智能化流水线全速运转，整个车间繁忙有序、高效规范。

图为贵州科司特电子科技有限公司车间

“我全程负责成品出厂质检工作，日均核验电子元器件成品7000余件。车间严格执行初检、复检、终检三道流程，本季度产品综合合格率稳定保持98%以上。”贵州科司特电子科技有限公司质检员伍玉萍说。

智能化产线全速运转，机械臂精准作业，工人娴熟操作。发往厦门等地的电源变压器等十余类产品正加紧赶制，三季度订单超3000万只。昼夜不息的轰鸣声里，品质与速度并进。

贵州科司特电子科技有限公司车间组长姚本群说：“我们车间常态化实行两班倒生产模式，稳定在岗女工70余人，车间全员满产攻坚，顺利保质保量完成本季度所有订单交付任务。”

据了解，今年上半年，丹寨县规上工业总产值达9.53亿元、同比增长25.7%，工业增加值完成2.81亿元、同比增长16%。以科司特电子为代表的制造企业持续增效，带动近200名本地群众稳定就业，成为拉动第二产业增长的重要力量，为县域工业高质量发展蓄足后劲。

“结合园区企业三季度订单饱满态势，我们主动靠前服务，迅速解决用工、融资、物流等难题。下一步，将全面聚焦银企对接，落实水、电、气等要素保障需求，全力护航企业满产达效，助力丹寨工业跑出加速度。”贵州丹寨金钟经济开发区企业服务部部长马定龙说。

丹寨县：
落地就业帮扶车间 助力群众就近增收

本报讯（通讯员 姜灵园 李光林）近年来，丹寨县聚焦就近就业民生需求，积极引进轻工企业，落地就业帮扶车间，拓宽本地群众增收渠道，让群众在家门口实现稳定就业、增收致富。

走进位于丹寨县金泉街道的一家帮扶车间，缝纫机声此起彼伏，工人们各司其职，熟练操作缝纫机，踩动踏板、推送面料有序作业。不一会儿，一个个精致的背包、挎包便成型装袋。

“以前一直在外面上班，现在回来上班两三年了，觉得这边工资也还可以，4000元一个月。在这边工作也方便，走几步路就到了，还可以照顾老人和孩子。”金泉街道金泉社区居民吴正连说。

据悉，该车间于2022年落户丹寨，以生产宠物包和相机包为主，设有缝纫、组装、质检等多个工种。为了让零基础的群众快速上手，公司提供免费岗前培训，同时实行弹性工时和计件薪酬，让群众就近就业的同时，也能兼顾家庭。

丹寨新卡登箱包有限公司厂长罗建介绍：“车间现有稳定务工人员40人，搬迁群众、脱贫劳动力占八成以上，旺季用工可达80人，工人每个月的工资在2800—6000元之间。公司订单稳定，返单量多，工人上班时间自由，多劳多得。”

在另一家主营服饰加工的帮扶车间，同样是一派繁忙景象，缝纫、锁边、熨烫……工人们各司其职，干劲十足。家住丹寨县扬武镇排党已村的村民王万芬，几个月前听说家门口办起了服饰加工厂，便抱着试一试的心态报了名，经过培训后顺利上岗，如今已在这里稳定就业。

“过来这边学制衣，学了十多天，很容易上手，一个星期左右就能学会。”王万芬说。

她所在的这个车间，正是今年3月引进落地的服饰加工项目。依托遍布全国的成熟代理商网络，再加上“线上+线下”相结合的销售模式，车间订单持续稳定，预计年产量可达40万条，年产值可达300万元，为群众稳定就业提供了有力支撑。

“我们现在正在做自主品牌订单，线上线下订单源源不断，能够持续为周边群众提供稳定就业岗位。目前，可提供70余个就业岗位，已到岗工人34人。”丹寨胜隆服饰有限公司负责人吴小兵说。

据了解，目前丹寨县已认定就业帮扶车间（基地）22家，累计吸纳1700余人就近就业。近年来，全县持续培育轻工小微产业，不断夯实兴业富民根基，让更多群众在家门口稳就业、有收入、得实惠。

“下一步，街道将持续引进轻工配套小微企业，在丰富家门口就业载体的同时，依托村级微信群、县级零工市场、线下专场招聘会广泛发布用工信息，让有务工需求的群众及时了解岗位信息，不断拓宽大家就近增收的渠道。”金泉街道公共事务服务中心工作人员龙明丽说。

丹寨县：
守好水域安全线 织密暑期防护网

图为入户宣传防溺水知识

本报讯（通讯员 姜灵园 李光林 李湘）盛夏时节，气温持续攀升，溺水防控进入关键时段。丹寨县紧盯暑期安全，抓实水域巡查、安全宣教各项工作，全力筑牢未成年人防溺水安全屏障。

在丹寨县龙泉镇新塘水库，由镇、村干部组成的巡查队正沿着水库检查警示标识、救生器材，并对库区死角、开阔水域展开巡查。此外，该镇还组织大学生志愿者在沿岸进行值班值守，协助劝导群众远离危险水域，筑牢暑期安全防线。

“我们每天都会定点在这里值班值守，并且会沿着水库边沿路巡查，只要看到有人下水，或是未成年人靠近水边，我们都会第一时间上前提醒劝阻。”龙泉镇新塘村防溺水宣传志愿者龙逸说。

除巡防劝导外，工作人员还同步开展入户宣传。在新塘村村民家中，工作人员用通俗易懂的方言，讲解防溺水安全知识和自救互救技能，同时引导家长主动履行监护职责，让防溺水安全知识真正入脑入心。

新塘村村民龙盛君说：“工作人员上门讲解防溺水安全知识让我印象很深刻，以前不懂，碰到有人落水就想着跳下去救，很容易一起出事。现在清楚了，可以找竹竿、救生圈去拉人，不能贸然下水。”

“目前，我们共设置5个值守点，每个点每天安排有两名值守人员。接下来，将继续加大巡查与宣传，压实镇村属地责任和家庭监护责任，全力守护辖区未成年人暑期生命安全。”龙泉镇农业农村综合服务中心工作人员康其中介绍。

据了解，入夏以来，丹寨县累计开展防溺水宣传教育活动80余次，发放防溺水宣传资料2万份。通过县、乡、村三级联动，巡查、入户宣教双向发力，全方位织密全县未成年人夏日防溺水安全防护网。

丹寨县：
消暑美食带火“清凉经济”

本报讯（通讯员 赵唯茜 何宣杰）盛夏时节，丹寨县各类特色消暑食品迎来消费热潮。从传统手搓冰粉到酸甜爽口的杨梅汤，街头巷尾的清凉美食备受市民青睐，为炎炎夏日增添了一抹惬意与清凉。

这些天，位于丹寨县城的一家主打特色冰粉的糖水铺迎来了销售旺季。店铺里，食客们三三两两围坐一起，品尝着西瓜、百香果等不同风味的冰粉，大家聊天说笑，享受着夏日里的惬意时光。

“老板加了一些西瓜，还有我们年轻人特别爱吃的爆珠、芋圆，我们都很喜欢吃她家的冰粉，在这个炎热的夏天，吃上一碗冰粉，感觉很清爽。”丹寨市民肖珺怡说。

生意火爆的秘诀全在“手工揉搓”上。每天用冰粉籽揉搓半小时，再以石灰水点制，做出来的冰粉晶莹透亮、入口即化。配上西瓜、花生等辅料，淋上一勺现熬的红糖水，便是一碗地道的清凉佳品。入夏以来，该店每天都能卖出200多份。

娟嬢嬢小吃糖水铺负责人莫安燕说：“我们家的冰粉都是纯手工搓出来的，然后加入了我们当地的特色‘小酒’（米醋），吃起来的口感是酸酸甜甜的。”

除了冰粉，冰杨梅汤也是丹寨备受欢迎的夏日甜品。在县城一家特色小吃店内，前来品尝的食客络绎不绝，店员装碗、加料，忙得不亦乐乎。该店铺的特色甜品均采用原生态水果熬制而成，保留了水果的自然风味，深受顾客喜爱。

“来她家都会点的就是这碗杨梅汤，首先它给人的一种感觉就是清凉，特别适合夏天，有杨梅的清香和酸味，特别开胃。”丹寨市民吴正升说。

此外，为满足顾客多样化的口味需求，店里精心推出了菠萝、枇杷等多种时令水果甜品，并提供“二合一”“三合一”等不同搭配，同时供应银耳汤、绿豆汤等传统清凉甜品，搭配米豆腐、凉虾等夏季限定主食，为市民提供一站式的夏日餐饮选择。

原生态张氏冰杨梅店负责人龙胜艳说：“现在天气比较热，像我家的杨梅汤、冰甜酒、冰粉还有菠萝汤，这些都比较畅销，生意都比原来好，现在一天可以卖两三百碗。”

丹寨县：
山水间乐享清凉时光 避暑游催热文旅经济

本报讯（通讯员 赵唯茜 何宣杰）炎炎夏日，避暑游持续升温。丹寨县依托凉爽气候与独特资源，将自然山水、湖上泛舟与非遗研学深度融合，为游客打造出动静皆宜的“清凉游”新体验。

丹寨县平均海拔900米，夏季平均气温22.8℃，是不错的避暑去处。入夏以来，丹寨万达小镇推出水上游船及皮划艇项目，吸引不少游客前来体验。大家坐在船上，享受清凉湖风，饱览如画湖景，尽享舒爽惬意。

“贵州风景特别好，比广东凉爽很多，在这里看到了大山和瀑布，非常值得来。”广东游客曾浚睿说。

湖南游客吴来娟同样为这份清凉点赞：“整个贵州都很凉爽，不单是这里。坐在船上看风景，心旷神怡。”

赏完户外的山川美景，室内的非遗研学同样人气高涨。在丹寨万达小镇的一家银饰工坊内，游客围坐一堂，在非遗传承人带领下聆听苗族银饰的古老历史，在敲打银饰的清脆声响中感受手工制作的乐趣，度过一段沉浸式的慢时光。

“贵州山清水秀，空气也好。见到了许多以前没见过的山水，还能亲手做银饰手环，非常有意义。”天津游客陈兰感慨。

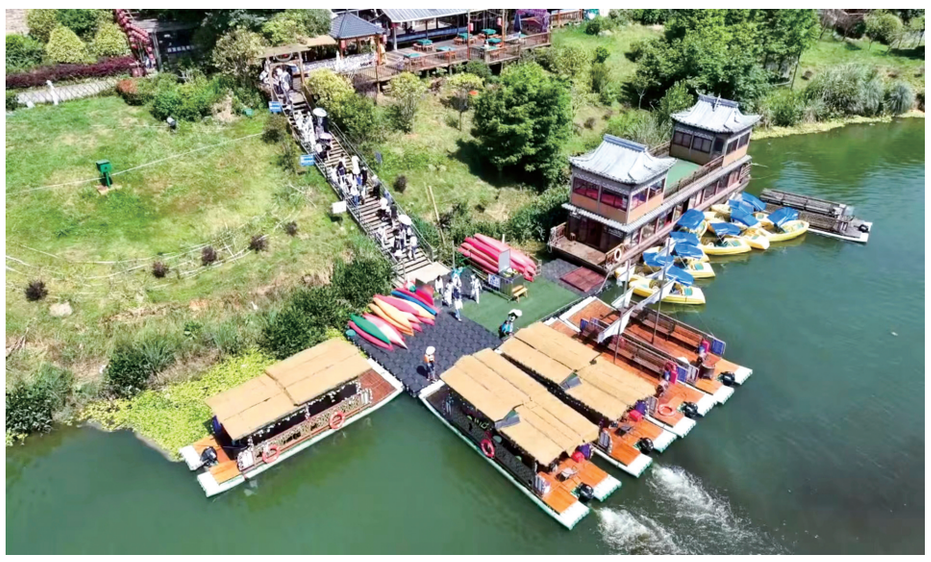

图为万达小镇游船码头